

# CR Manœuvre Villefort

## INFORMATIONS

- Toutes les informations sont sur la page internet dédiée :

<https://groupelement-cyno.fr/index.php/manoeuvre-recherche-de-personne-aude-octobre-2023/>

- Une page à accès diffusion restreinte sera mise en place dans les jours à venir afin d'y mettre l'ensemble des photos, vidéos, etc. Toutes les entités et personnes présentes sont invitées à envoyer leur contenu médiatique à [unite.cyno@gmail.com](mailto:unite.cyno@gmail.com) Bien entendu, toute diffusion doit être soumise à approbation (CF NDS)
- Toutes les entités et personnes présentes sont invitées à réaliser un compte rendu à [unite.cyno@gmail.com](mailto:unite.cyno@gmail.com) avec les points positifs et les axes d'amélioration

## Préparation

### Liste parcelles refusées

- Mr et Mme Rivals Frédéric et Virginie : A8, A9, A10, A1246, A1248, A1249, A1364
- Mr Mathieu Rousé : 0095, 0416, 0430, 0157, 0320, 0321, 0251, 0252, 0154, 0151, 1468, 1470
- Mme Jeannenot : A12, A1424

### Zone de vie, PC, lieu de rassemblement

Coordonnée GPS :

42.9541956157293,  
2.029364139721653

- Van
- Poubelles
- Barbecue
- Eau (40L + sceau chevaux)
- Carrière 20x40m clôturée

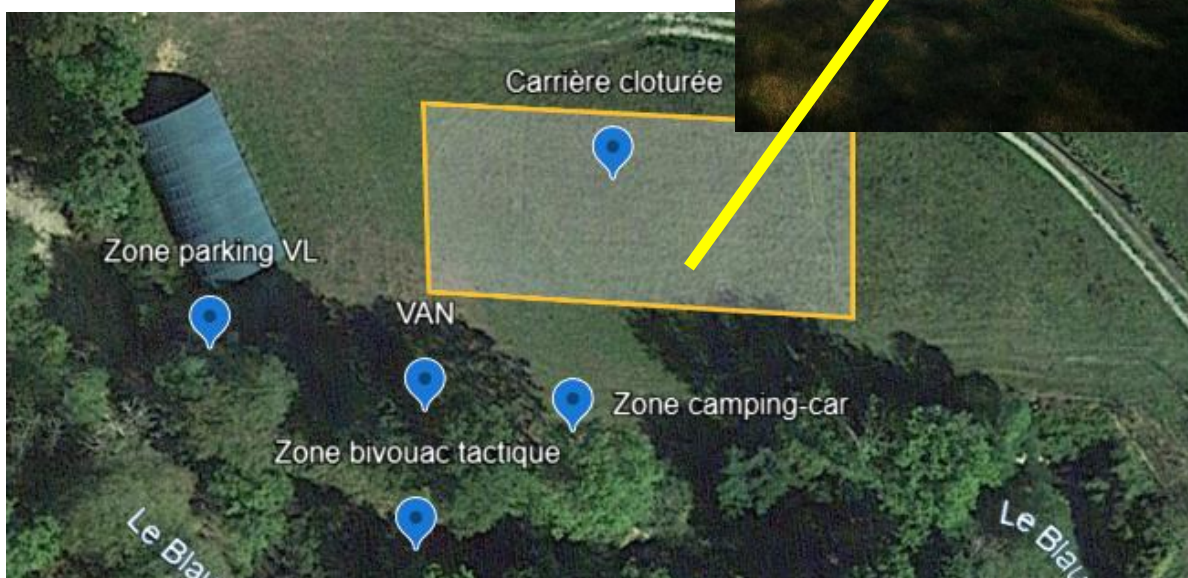

Pose piste, OP et Mannequin  
Le 6 octobre à 13h41

Mannequin

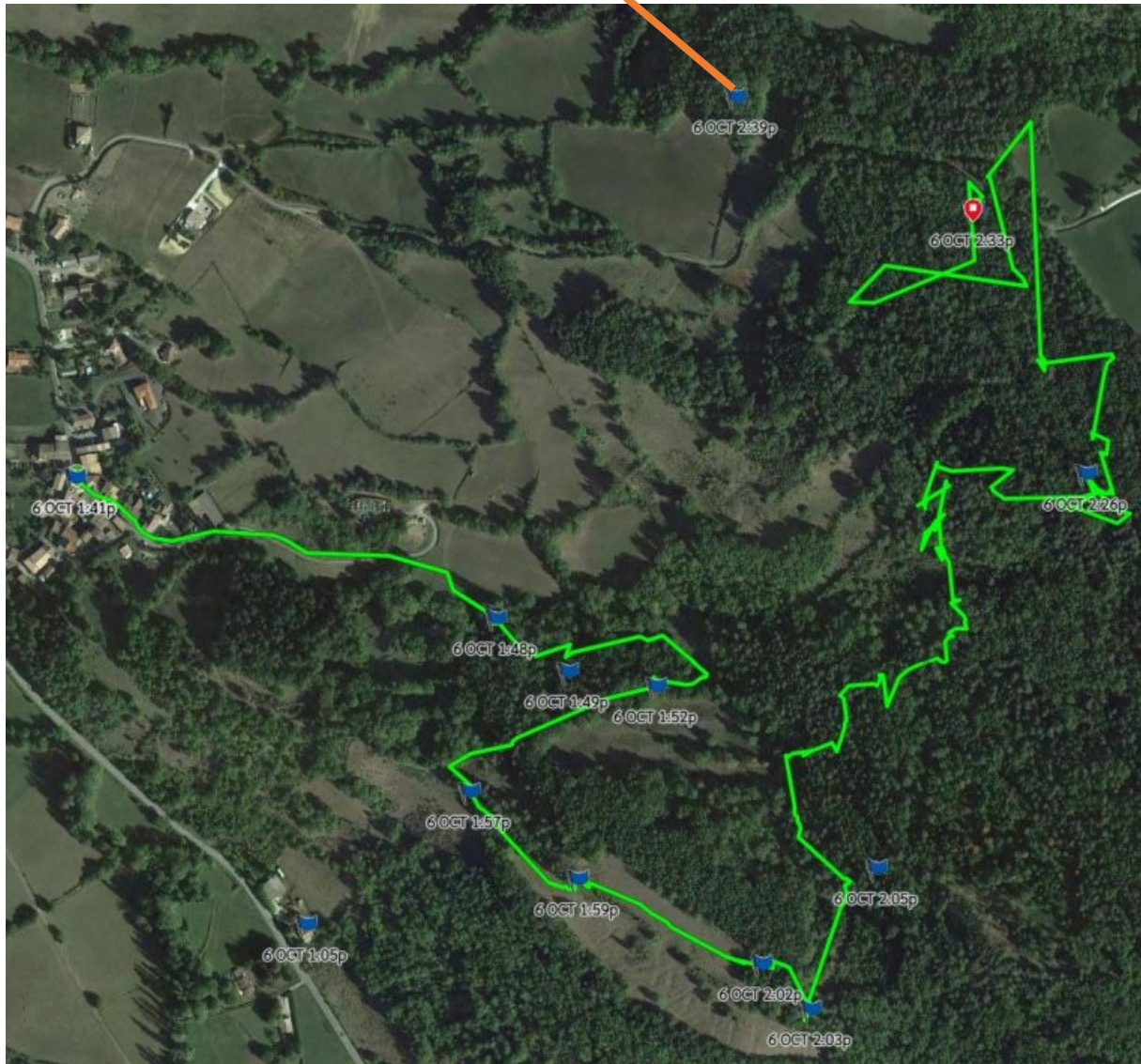



NOTES :

La piste a été coupée pour des raisons opérationnelles au vue de l'entraînement. Dans la réalité du scénario, M. DUPONT redescend la route en direction du village lorsque son chien part sur la piste de sangliers. Il a suivi son chien dans le but de le rappeler et de l'attacher, malheureusement, il est tombé et s'est blessé. M. DUPONT se retrouve bloqué sur place alors que son chien est rentré au village.



OP et Mannequin dans l'ordre

OP 1	
OP 2	



OP 3



OP 4





OP 5



OP 6





OP 7



OP 8





OP 9



Mannequin



## Déroulement

### Unités et personnes présentes

- Brigade de Gendarmerie de Chalabre
- Maitre-Chien SAMBI de la Gendarmerie de Castelnaudary
- Maitre-Chien Pist-déf de la Gendarmerie de Narbonne
- Maire de Villefort
- Ancien chef de chenil du 3eRPIMa
- GCRS-CNRCSC : Groupement cynophile de recherche et de Sauvetage du Centre National des Réserves Communales de Sécurité Civile
- DD11-CNRCSC : Délégation Départementale de l'Aude du Centre National des Réserves Communales de Sécurité Civile
- Formateurs Maitres-chiens avalanches de l'ANENA (Association Nationales des études de la Neige et des Avalanches)
- AMCAPC : Association Maitres-Chiens Avalanches Pyrénées Centrales
- AFNMCA : Association Formateur National Maître-Chien d'Avalanche
- UMPS11 : Unité Mobile des Premiers Secours de l'Aude
- Equipe de chasse « Fa – St Jean – Villefort – Festes – La Serpent »
- Correspondant médiatique de Chalabre

### Déroulement

#### 00 – SCENARIO : Rappel du contexte général

Vendredi 6 octobre, 20h, COG appelé pour disparition.

Mr « DUPONT » résidant dans la commune de Villefort n'est pas rentré d'une sortie pour aller ramasser des champignons. Ce dernier a été vu pour la dernière fois dans le village, vendredi 6 octobre, aux alentours de 11h30, devant l'église en discussion avec Monsieur Durant. Monsieur Dupont a stipulé à monsieur Durant lors de leur conversation qu'au regard des conditions climatiques particulièrement favorables de ces derniers jours, les champignons devraient être sortis et que fort de cela il envisageait d'aller dans l'après-midi vérifier cela dans son coin favori. Le soir à 20h, monsieur Dupont n'est toujours pas rentré de sa sortie aux champignons. Contacté par son père et son frère sur son téléphone portable, ce dernier tombe directement sur répondeur. Son père et son frère vivant avec lui, inquiets, préviennent la gendarmerie après avoir retrouvé son chien errant dans le village.

#### 01 – SCENARIO : Engagement cynophile (Traque) (Samedi matin)

CF CR associé.

#### 02 – SCENARIO : Engagement cynophile (Fouille de zone) (Samedi après-midi)

Ont été engagés les équipes cynophiles de fouille de zone dans la zone boisée de la boucle du 2<sup>e</sup> chien de piste.

#### 03 – ENTRAINEMENT : Equipe cynophile (Journée du samedi)

Les diverses équipes cynophiles, dans leur spécialité, ont pu s'entraîner sur divers plastrons et dans divers environnements.



# RESUME DES RECHERCHES DU SAMEDI

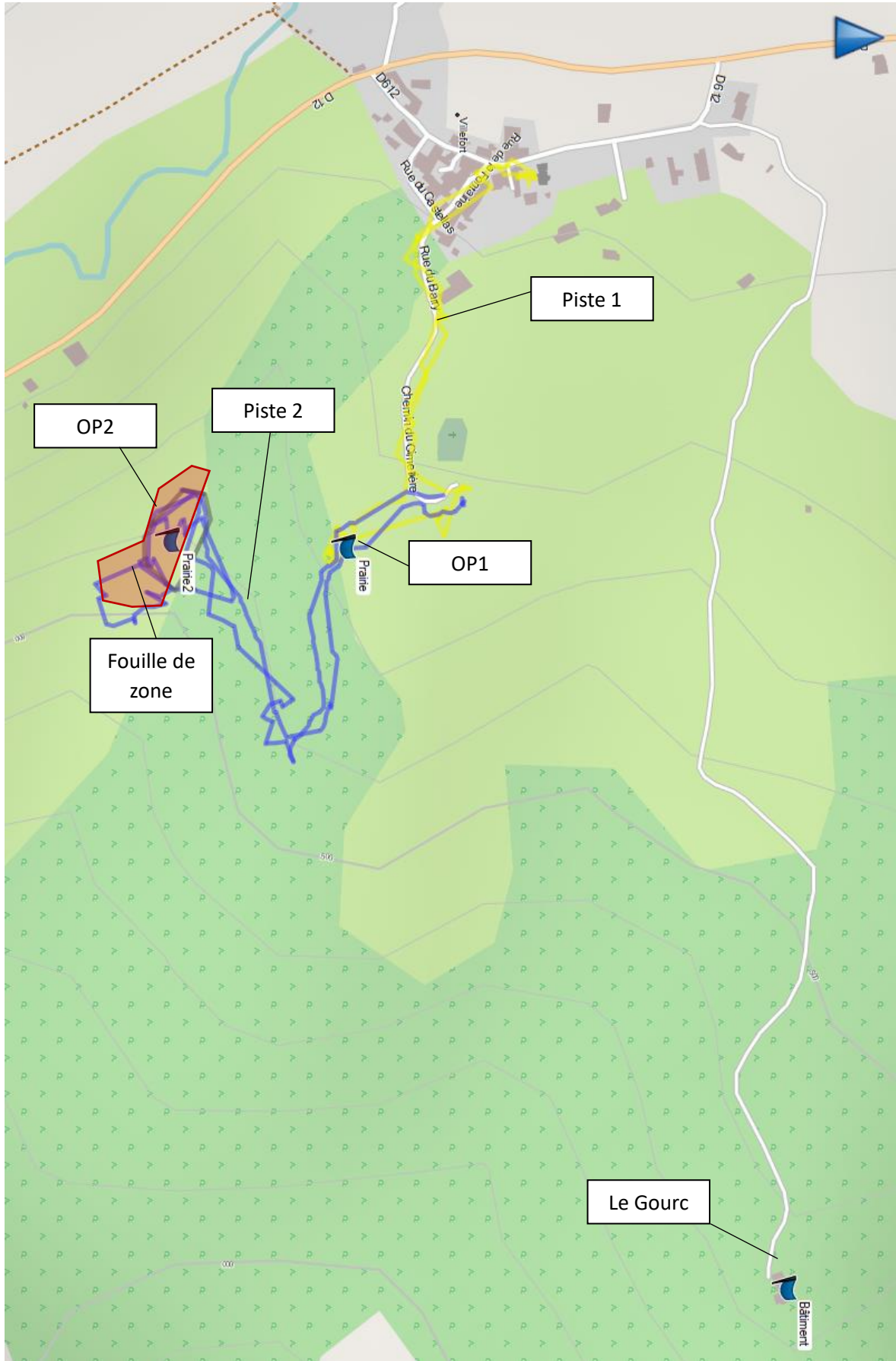

#### 04 – SCENARIO : Ajout d'élément (Dimanche matin)

Samedi 7 octobre, à 19h00, Gendarmerie de Chalabre appelée par Mme GERMAINE, Résidant au 32 Le Gourc. « Je vous appelle pour donner suite à l'annonce sur Facebook de la disparition de M. DUPONT sur la commune de Villefort. Nous gardions nos petits-enfants à Chalabre et il nous semble l'avoir croisé sur le chemin de la maison lorsque nous sommes rentrés vers 14h. Il descendait vers le village ».

#### 05 – Battue citoyenne (Dimanche matin)

Sous les ordres de la Gendarmerie de Chalabre, réunion préparatoire, déplacement en covoiturage sur une zone de fouille, constitution de 2 équipes de recherches, chacune encadrées par un militaire de la Brigade de Gendarmerie de Chalabre et départ en recherche.

Individu correspondant au descriptif retrouvé au sol, inconscient mais ventile.

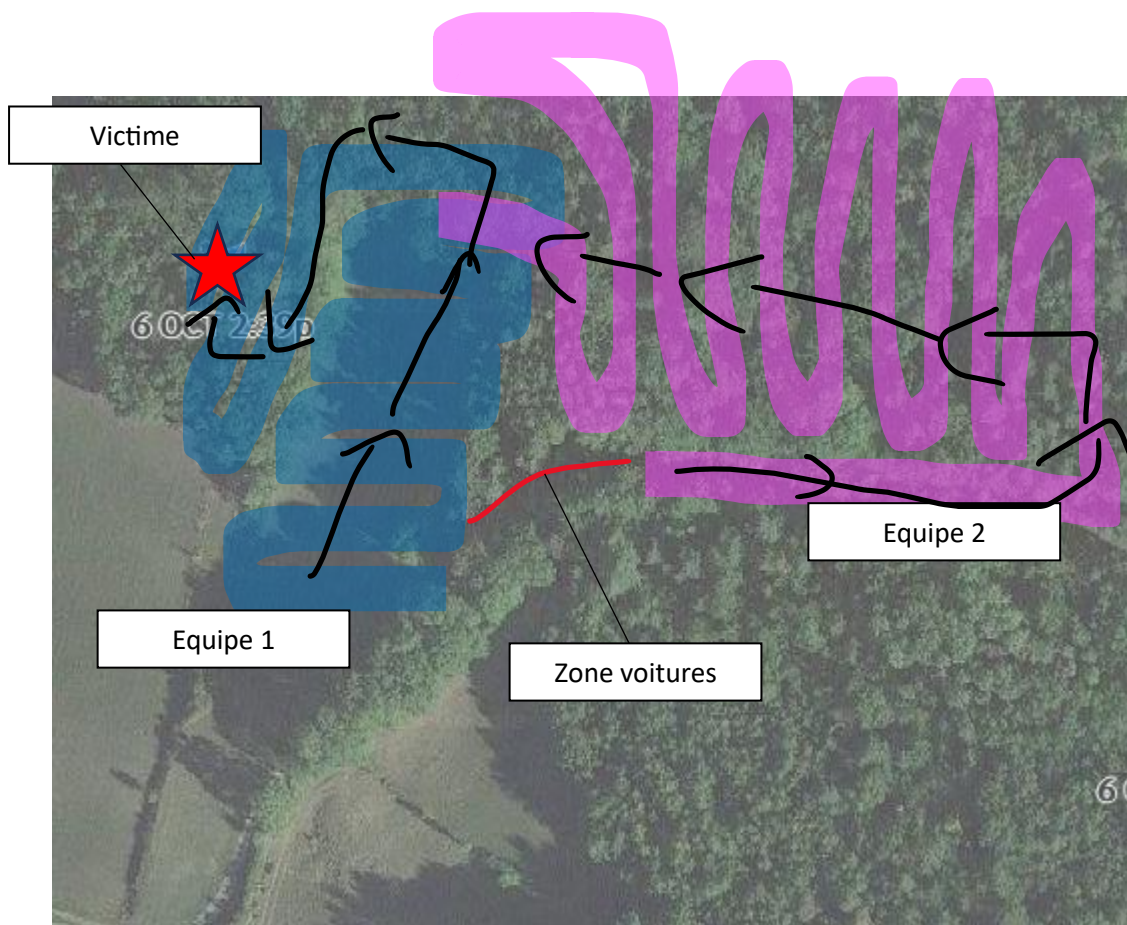

#### 06 – Prise en charge de la victime (Dimanche matin)

Prise en charge de la victime par les secouristes jusqu'à évacuation sanitaire.

#### 03 – ENTRAINEMENT : Equipe cynophile (Journée du dimanche)

Les diverses équipes cynophiles, dans leur spécialité, ont pu s'entraîner sur divers plastrons et dans divers environnements.





## RETEX

### Points positifs

- L'information et les explications du déroulement d'une recherche par les forces de Gendarmerie auprès de public totalement néophyte mais volontaire
- L'entraînement en amont pour mettre en pratique avant l'emploi dans un contexte réel
- L'échange des savoirs et savoir-faire des différentes unités avec l'apport mutuel de compétences diverses
- L'information et la sensibilisation aux élus
- Constat de l'importance du respect des distances lors de la battue citoyenne, particulièrement pour trouver une personne en tenue camouflage dans un bosquet

### Axes d'amélioration

- La formation sur les mises en œuvre d'une battue citoyenne, dont la préservation des traces et indices
- L'entraînement des équipes cynophiles de nuit
- L'entraînement d'engagement parallèle d'équipe cynophile de fouille de zone
- Sensibilisation de la population

### Conclusion

Lors de cet exercice, nous avons constaté l'importance de l'apport des savoirs et savoir-faire de chacun, par un échanges des diverses entités, ce qui permet d'améliorer les mises en œuvre. Il en va de même pour trouver rapidement les axes à travailler afin d'améliorer les points faibles.

Concernant les unités cynophiles pouvant être mise à disposition de la Gendarmerie, pour rappel, il y a plusieurs engagements possibles selon les spécialités. Une équipe cynophile de traque doit permettre de suivre la piste pour en découvrir la personne recherchée, à partir d'une odeur de référence et d'une zone de départ, ou d'éventuellement de n'indiquer que la direction prise par l'individu cible afin d'orienter les zones de recherches. Les actions d'une équipe cynophile de fouille de zone doivent permettre la fouille d'un secteur défini afin de trouver la personne recherchée, ou d'éventuellement de dissiper tout doute sur les zones susceptibles d'y trouver la personne.

Les apports des équipes cynophiles restent non négligeables dans le cadre de l'emploi des divers moyens :

- L'assistance des équipes cynophiles de recherche de nuit est une possibilité bien envisageable pour un engagement rapide, sous condition que les équipes cynophiles y ai été préparé en amont pendant des entraînements
- L'emploi de chien de traque reste essentiel dans une recherche de personne disparue, sous condition que le délai de refroidissement soit le plus court possible pour de meilleur résultat (piste chaude) et que les zones de recherches soient le moins polluées possibles
- Une montée en puissance de chiens de traques pourrait permettre d'avoir davantage de possibilités en terme de confirmation de piste ou de relais
- Un chien de traque avec un dressage incluant le marquage des objets peut être un atout pour trouver des traces et indices dans le cadre des enquêtes judiciaires
- L'emploi de chien de fouille de zone permet la fouille rapide de secteur, permettant ainsi de « fermer les portes » sur les zones potentielles d'y retrouver la personne, une montée en puissance de ce moyens peut-être un fort atout pour accroître les zones de fouilles
- La créance de chien de cadavre reste une possibilité à étudier pour leur utilité

Pour la battue citoyenne, une forte interopérabilité avec le CNRCSC, des AASC telle que l'UMPS et les équipes locales de chasses permettrait d'ajouter des moyens complémentaires pour l'encadrement de bénévoles, les premiers secours et également des experts de la topographie locale, à la disposition et sous les ordres du directeur d'enquête.



# Compte rendu d'engagement SAR

	<b>LIEU</b>	Villefort (Aude)
	<b>DATE</b>	07/10/2023
	<b>A la demande de</b>	MANŒUVRE D'ENTRAINEMENT

Equipes		
CDG	LEVAVASSEUR Cassandra	
Nom et prénom	Chiens	Spécialités
LEVAVASSEUR Cassandra	Roxi et Pinpon	Traque

Prise en compte de la mission	
<b>Identité de la personne recherchée</b>	M. DUPONT
<b>Age de la personne</b>	68 ans
<b>Etat de santé de la personne</b>	En bonne santé
<b>Descriptif précis de la personne</b>	Homme type européen, petit, trapue, lunette de vue
<b>Topographie de la zone</b>	Pâturage et bosquet, dénivelé important
<b>Particularités de la zone</b>	Pâturages
<b>Sites à risques et dangers</b>	NEANT
<b>Moyens de recherches déjà engagés ou envisagés et leur localisation</b>	Primo intervenant, montée en puissance prévue dans la matinée du samedi 07/10.
<b>Objet de référence</b>	Oui (4 objets de références)
<b>Dernier emplacement vu et horaire Et/Ou Zone de fouille</b>	11h30 devant l'église du village où il disait qu'il souhaitait aller au champignon dans l'après-midi.

## Compte rendu de l'engagement

Personnes retrouvées ?

NON

### Recherche cynophile

*(tracé, marquages, levée de doute, etc.)*

6h15 départ piste Roxi du parking du village, aucune intention d'aller à l'église, va directement sur la place et monte au chenil. A l'intersection à droite, coup de sonde sans intention, au niveau du chenil, 1<sup>ère</sup> intention à droite dans la pâture mais monte quand même jusqu'en haut du chenil à prenant à droite. Passe au-dessus de la clôture (quête) et semble recouper de la piste (nez profond) sur le sentier qui monte à l'antenne. Lors du changement d'assise pâture/sentier forestier, tourne en rond dans la doline (cours d'eau donc les particules s'accrochent) jusqu'à marquer un objet. Fin de piste car elle ne semble pas du tout motivée d'aller dans les bois la nuit.

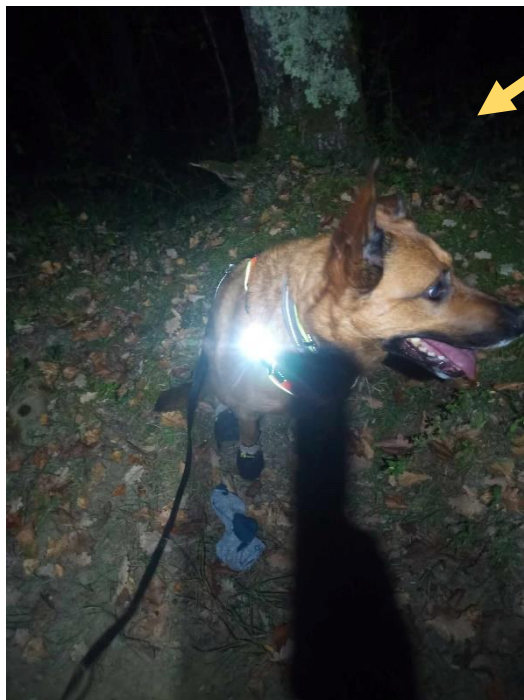
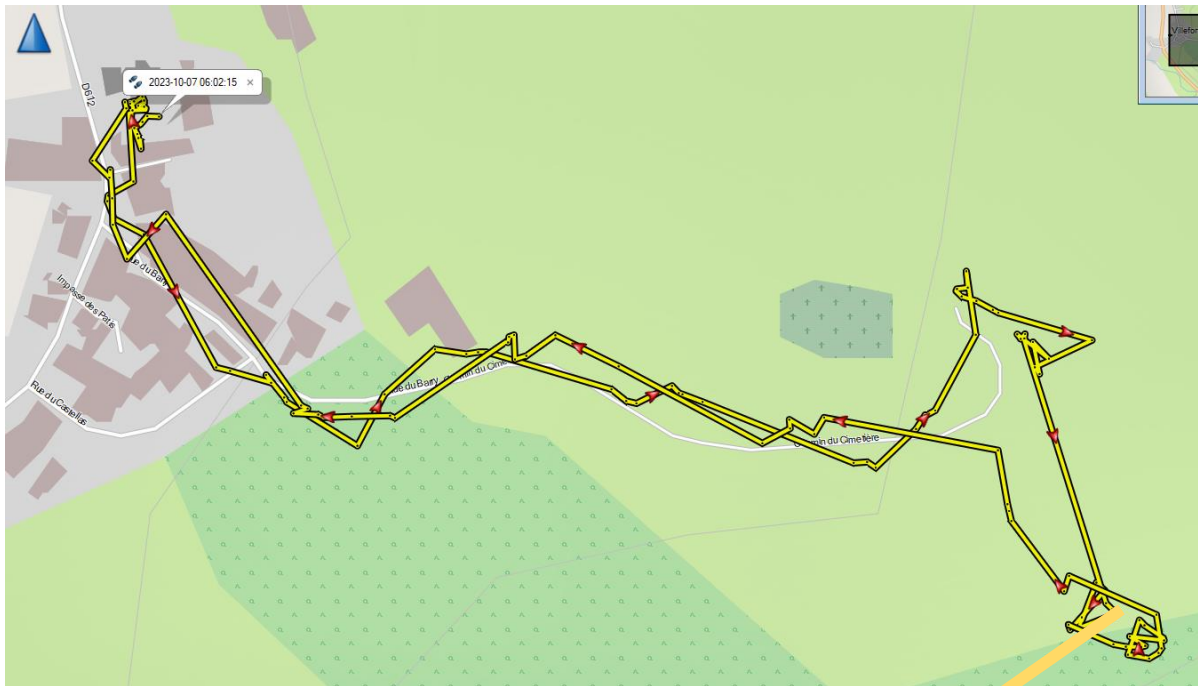





6h45 engagement de Pinpon sur la zone de l'objet trouvé par Roxi. Nez profond, vrai tracteur, monte sans hésitation et se confirme bien à chaque croisement de piste (coup de sonde). Juste avant la ligne de crête, fait une 1<sup>ère</sup> intention dans la pâture de gauche. Tourne en rond là où il y a l'objet jusqu'à y passer dessus mais reprends très vite la piste en montant. A l'intersection, hésites puis prend une trouée qui redescend sur la pâture de la 1<sup>ère</sup> intention. Sort de la pâture en reprenant la piste déjà réalisée. Fin de piste lorsqu'on a rebouclé sur l'objet trouvé.



<p>GCRS-CNRCSC          Groupement Cynophile de Recherche et de Sauvetage          Du Centre National des Réserves Communales de Sécurité Civile          Association à but non lucratif de droit français régie par la loi du 1<sup>er</sup> juillet 1901</p>	
Compte rendu d'engagement SAR	Version 2023

<b>Difficultés / Problèmes survenus</b>	NEANT
<b>Notes et commentaires</b>	NEANT